

1. Rensning

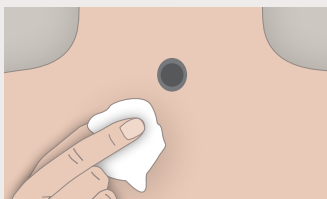

Rengør huden omkring dit stoma med Provox Cleaning Towel eller med vand og sæbe. Sørg for at huden er ren og fri for slim, rensesubstanter og creme. Lad det tørre. Når du renser huden for limrester, skal du forhindre partikler/væske for at komme ind i stomat.

Tip når du renser: Trim/barber alt hår omkring applikationsområdet.

2. Forberedelse

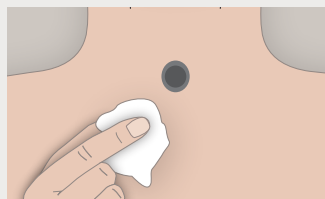

Påfør ved behov Provox Skin Barrier, og lad det tørre. Provox Skin Barrier efterlader et beskyttende lag på din hud.

Til Night plaster må du ikke bruge Provox Skin Barrier eller produkter som sæbe eller hudcreme der efterlader en fedtet rest på huden, da de kan forhindre Night Plaster fra at klæbe ordentligt fast.

Tip når du forbereder: Hvis du har brug for stærk vedhæftning, kan du påføre Provox Silicone Glue sparsomt. Silicone Glue kan ikke bruges sammen med Night Adhesive!

3. Påsætning

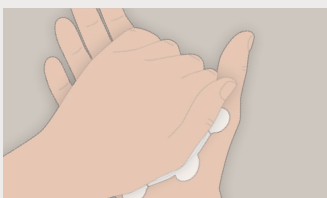

a) Gnid plasteret mellem hænderne for at varme det op.

Night plaster behøver ikke forvarmes.

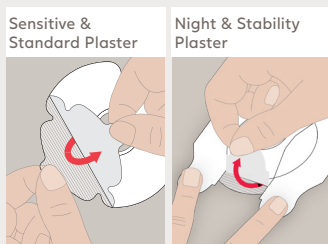

b) Fjern beskyttelsespapiret. For Night and Stability plaster skal du starte med at fjerne midterpapiret og derefter fjerne sidepapirerne når midten af plasteret er på huden.

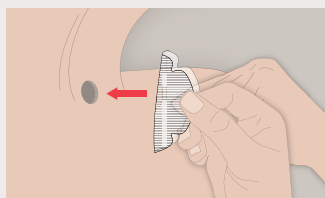

c) Placér plasterringen så tæt som muligt på åbningen af dit stoma. Hold nakken i en neutral position, og træk eller stræk ikke i plasteret.

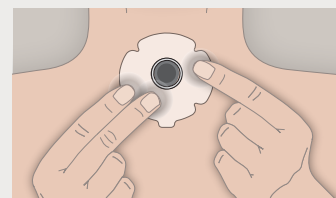

d) Massér forsigtigt plasteret på din hud. Start fra dit stoma, og massér forsigtigt udad. Massér til sidst hele plasteret.

Tips når du påsætter:

- Undgå lufthuller og folder, hvor der kan trænge slim ind mellem plasteret og huden og dermed forårsage luftlækager.
- Tal ikke umiddelbart efter påføring af plasteret; lad plasteret sidde på halsen i ca. 15 minutter, hvis det er muligt.
- Rør ikke ved det klæbrige limlag, når du påfører plasteret på din hals, da det vil reducere den totale vedhæftning.

4. Fjernelse af plaster

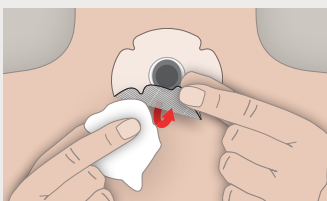

Start ved fingerløftflappen, og fjern langsomt og forsigtigt plasteret i en lav vinkel, samtidig med at du støtter huden når du fjerner det. For Standard og Stability plaster skal du først påføre Provox Adhesive Remover oven på plasteret. Løft derefter forsigtigt fingerløftflappen, og tilføj mere under plasteret.

Fjern Night plaster ved at bruge en våd klud. Sørg for, at der ikke drypper vand i dit stoma.

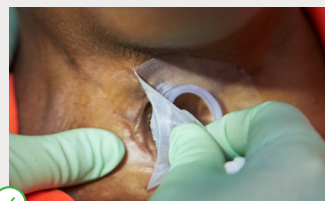

Tip når du fjerner: Brug Provox Adhesive Remover for at gøre det nemt at fjerne.

Tips og tricks for at få en lufttæt forsegling

- Prøv at ikke tale for højt eller med for meget kraft
- Fjern HME'en fra plasteret, når du begynder at hoste
- Hold altid plasteret på plads med 2 fingre, når du fjerner HME'en
- Når du har hostet, så fjern forsigtigt slimet, og lad det ikke trænge ind under plasteret.

Sådan minimerer du hudirritation

- Undgå gentagne plasterskift. Tal med det sundhedspersonale du har tilknyttet hvis du skifter plaster flere gange i løbet af dagen.
- Lad ikke plaster sidde på for længe. Skab en skifterutine der optimerer en sikker forsegling for en hel dag, hvilket muliggør planlagte skift på et passende og hygiejnisk tidspunkt på dagen.

Provox Life Sensitive Plaster

Sensitive Plaster er et hudvenligt plaster til alle patienter. Det danner en god forsejling.

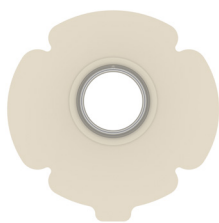

Rund - REF 7463
Oval - REF 7464
Plus - REF 7466

Provox Life Night Plaster

Night Plaster er et lindrende og behageligt plaster til patienter med irriteret eller skadet hud.

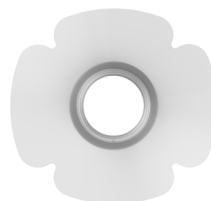

REF 8261

Provox Life Standard Plaster

Standard Plaster er et stærkt og fleksibelt plaster til patienter med sund hud.

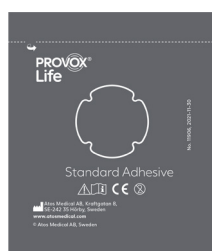
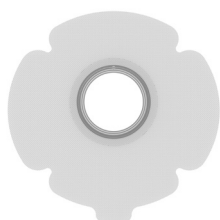

Rund - REF 7460
Oval - REF 7461
Plus - REF 7462

Anbefales ikke lige efter operationen.

Provox Life Stability Plaster

Stability Plaster giver fast støtte til patienter, der taler ofte, har dybt stoma eller taler håndfrit.

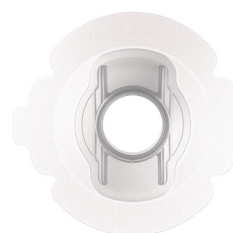

REF 8263

Anbefales ikke lige efter operationen.

	Beskrivelse
	Provox® Cleaning Towel (REF 7244) For at rense huden før påsætning af plaster
	Provox® Skin Barrier (REF 8011) For at efterlade et beskyttende lag på huden
	Provox® Adhesive Remover (REF 8012) For at hjælpe med at fjerne plaster
	Provox® Silicone Glue (REF 7720) Forbedrer vedhæftningen mellem huden og plasteret

Hovedkontor:

Atos Medical AB
Hyllie Boulevard 17
SE-215 32 Malmö, Sverige
Tel: +46 (0) 415 198 00
Email: info@atosmedical.com

Producent:

Atos Medical AB
Kraftgatan 8
SE-242 35 Hörby, Sverige

Læs altid brugsanvisningen, før du begynder at bruge et af produkterne.
For brugsanvisninger, besøg venligst www.atosmedical.dk.

© Coloplast A/S. All rights reserved. Atos and the Atos Medical logo are trademarks of Coloplast A/S.

Atos Breathing-Speaking-Living
atosmedical.com